

PLANO DE CONTINGÊNCIA DE PROTEÇÃO E DEFESA CIVIL

PLANCON

VERSÃO: Versão 1

ÚLTIMA ATUALIZAÇÃO:

SUMÁRIO

1. APRESENTAÇÃO

1.1 FINALIDADE

1.2 PÁGINA DE ASSINATURAS

1.3 REGISTRO DE ALTERAÇÕES

1.4 INSTRUÇÕES PARA USO E ATUALIZAÇÃO DO PLANO

2. CENÁRIOS DE RISCO

2.1 CENÁRIO 1

2.1.1 Informações gerais

2.1.2 Rota de fuga

2.1.3 Imagens

2.1.4 Planejamento

2.1.5 Descrição das operações

2.2 CENÁRIO 2

2.2.1 Informações gerais

2.2.2 Rota de fuga

2.2.3 Imagens

2.2.4 Planejamento

2.2.5 Descrição das operações

2.3 CENÁRIO 3

2.3.1 Informações gerais

2.3.2 Rota de fuga

2.3.3 Imagens

2.3.4 Planejamento

2.3.5 Descrição das operações

2.4 CENÁRIO 4

2.4.1 Informações gerais

2.4.2 Rota de fuga

2.4.3 Imagens

2.4.4 Planejamento

2.4.5 Descrição das operações

3. PLANILHA DE RECURSOS

4. INSTITUIÇÕES ENVOLVIDAS

5. LISTA DE CONTATOS

6. ATRIBUIÇÕES ESPECÍFICAS

6.1 SECRETARIA DE EDUCAÇÃO

6.2 COMPDEC

6.2.1 Monitoramento, Alerta e Alarme

6.2.1 Monitoramento, Alerta e Alarme

6.2.1 Monitoramento, Alerta e Alarme

6.2.1 Avaliação dos Riscos e Danos

6.3 SECRETARIA DE SAÚDE

6.4 SECRETARIA DE OBRAS

6.5 SECRETARIA MUNICIPAL DE ASSISTÊNCIA SOCIAL

6.6 SECRETARIA DE AGRICULTURA

7. ANEXOS

1. APRESENTAÇÃO

1.1 FINALIDADE

O Plano de Contingência de Proteção e Defesa Civil – PLANCON para preparação e resposta a desastres do município de Montanha / ES estabelece os procedimentos a serem adotados pelas instituições envolvidas direta ou indiretamente nas ações de alerta, socorro, assistência e restabelecimento, de forma a reduzir os danos e prejuízos decorrentes de um desastre.

O presente Plano foi elaborado e aprovado pelas instituições identificadas na página de assinaturas, os quais assumem o compromisso de atuar de acordo com a competência que lhes é conferida, bem como realizar as ações para a criação e manutenção das condições necessárias ao desempenho das atividades e responsabilidades previstas neste Plano.

Foram seguidas as diretrizes estabelecidas nas Leis 12.608, de abril de 2012, e 12.983, de Junho de 2014.

1.2 PÁGINA DE ASSINATURAS

Responsáveis

INSTITUIÇÃO	NOME	CARGO	ASSINATURA
Prefeitura de Montanha		Prefeito	
Defesa civil de Montanha		Coordenador Municipal de Defesa Civil	

Instituições envolvidas

INSTITUIÇÃO	NOME	CARGO	ASSINATURA
SECRETARIA DE EDUCAÇÃO	Norma Lucia Silva Costa	br.com.solleone.s2id.model.Cargo@aca	
COMPDEC	laelton santos costa	br.com.solleone.s2id.model.Cargo@7de	
SECRETARIA DE SAÚDE	Leila Baltar	br.com.solleone.s2id.model.Cargo@7a6	
SECRETARIA DE OBRAS	Leonardo Galvão	br.com.solleone.s2id.model.Cargo@7d5	
SECRETARIA MUNICIPAL DE ASSISTÊNCIA SOCIAL	Odair Celin	br.com.solleone.s2id.model.Cargo@7cd	
SECRETARIA DE AGRICULTURA	Leonardo Galvão	br.com.solleone.s2id.model.Cargo@7e6	

1.3 REGISTRO DE ALTERAÇÕES

DATA	USUÁRIO	VERSÃO
------	---------	--------

1.4 INSTRUÇÕES PARA USO E ATUALIZAÇÃO DO PLANO

O presente Plano é estruturado de acordo com os seguintes tópicos:

1. Apresentação
2. Cenários de Risco
3. Planilha de Recursos
4. Instituições
5. Lista de Contatos
6. Atribuições Específicas
7. Anexos

Na Apresentação constam as informações iniciais e a finalidade do Plano, além do controle de versões e assinatura das autoridades responsáveis.

Posteriormente são apresentados os Cenários de Risco, que são definidos pelo local e pela ameaça (risco) ao qual este é suscetível. É composto pelas informações de risco (áreas ou setores), ações a serem executadas, recursos necessários e outras informações disponíveis ou associadas na elaboração do Plano.

Os riscos seguem a Codificação Brasileira de Desastres - COBRADE, sendo que podem estar associados mais de um risco a cada local, quando os efeitos e as ações de preparação e resposta relativas a estas tipologias de riscos são análogas. Caso os efeitos e ações sejam significativamente distintos, deve ser caracterizado um novo Cenário, referente à mesma área, definindo-se novos riscos.

O Cenário é composto por um ou mais áreas de risco, que podem estar previamente definidas por mapas ou setores já analisados ou por polígonos demarcados durante a construção do Plano.

Além do local, cada Cenário de Risco contém as informações que o caracterizam, apresentadas na segunda parte do documento. Para cada um estão descritas as ações planejadas para preparação e resposta, bem como os recursos necessários para executá-las. Desta forma, quando da efetivação de um aviso, alerta ou dano, devem ser observadas as ações planejadas para os cenários relacionados às áreas afetadas.

O PLANCON será ativado sempre que forem constatadas as condições e pressupostos que caracterizam um dos cenários de risco previstos, seja pela evolução das informações monitoradas, pela ocorrência do evento ou pela dimensão do impacto, em especial:

- Quando a previsão ou precipitação verificada atingir os níveis estabelecidos no monitoramento de cada Cenário;
- Quando o nível dos rios monitorados atingirem ou houver previsão de atingirem os descritos como de risco estabelecidos em cada cenário;
- Quando forem verificados indícios de movimentação em encostas ou deslizamentos;
- Quando houver previsão meteorológica que apresente a possibilidade real de ocorrência de eventos que possam causar danos à população, tais como vendavais e granizo;
- Quando os danos e/ou prejuízos ocasionados pela evolução gradual de um evento climático, tais como estiagens e secas;
- Quando forem constatados danos humanos e/ou materiais de qualquer espécie.

O Plano de Contingência poderá ser ativado pela(o)

Após a decisão formal de ativar o Plano, as seguintes medidas serão desencadeadas:

- informará todas as instituições que possuem atribuições no Plano;
- As instituições mobilizados ativarão os protocolos internos definidos de acordo com o nível da ativação (alerta, alarme, resposta);
- Serão deflagradas as atividades de acordo com o planejamento estabelecido para cada Cenário.

A desmobilização será feita de forma organizada e planejada, priorizando os recursos externos e mais impactados nas primeiras operações. Deverá ordenar a transição da reabilitação de cenários para a reconstrução sem que haja interrupção no acesso da população aos serviços essenciais básicos.

O PLANCON será desmobilizado sempre que forem constatadas as condições e pressupostos que descaracterizam os cenários de risco previstos, seja pela evolução das informações monitoradas, pela não confirmação da ocorrência do evento ou pela dimensão do impacto.

2. CENÁRIOS DE RISCO

2.1 Cenário: Beira Rio



Legenda:

Grau do Risco: ■ **Muito Alto** ■ **Alto** ■ **Médio** ■ **Baixo**

2.1.1 Informações gerais

Informações gerais	
Descrição	Existem Varias residencias com alta vulnerabilidade. As casas não possuem fundação e são instaladas diretamente sobre a rocha sã e em alguns pontos sobre a camada de solo.
Resumo	Invasões de terrenos a beira do córrego montanha.
Componentes críticos	devido a vulnerabilidade das residencias e a existência da ponte que concentra fluxo de agua do rio, recomenda-se o monitoramento constante da área.
Monitoramento	Monitoramento constante da área juntamente com a implantação de medidas de controle institucional para limitar construções na área citada.

Informações gerais	
Limiares	

Dados de risco	
Ocupação predominante	Não definido
Identificação dos riscos	

População		
Tipo	Quantidade	Complemento
Família	0	
Residências populares	0	
Residência - Outras	0	

Instalações		
Tipo	Quantidade	Complemento
Saúde	0	
Ensino	0	
Segurança pública	0	
Instalações - outras	0	

Infraestrutura crítica		
Tipo	Quantidade	Complemento
Pontes/Pontilhões	0	
Trechos rodoviários sujeitos à interrupção	0	
Trechos ferroviários sujeitos à interrupção	0	
Aeroportos/Portos/Terminals rodoviários	0	
Abastecimento de água	0	
Geração/Fornecimento de energia	0	
Telecomunicações	0	
Outras	0	

2.1.1.2 Rota de fuga

2.1.3 Imagens

2.1.4 Planejamento

Item	Tipo	Descrição	Responsável	Instituição	Cargo/Função	Contato principal	Recursos necessários
1	Monitoramento, Alerta e Alarme	Monitoramento	laelton santos costa	COMPDEC	br.com.solleone.s 2id.model.Cargo @7de	27999684882	AGENTE

2.1.5 Descrição das operações

Cenário Beira Rio

Monitoramento, Alerta e Alarme

Responsável: laelton santos costa

Descrição: Monitoramento

Procedimento: Monitoramento constante do fluxo de nível do rio e das residências setorizadas

2.2 Cenário: Descida 3 alto fundão



Legenda:

Grau do Risco: ■ **Muito Alto** ■ **Alto** ■ **Médio** ■ **Baixo**

2.2.1 Informações gerais

Informações gerais	
Descrição	Região de média declividade do terreno, onde para instalação de residencias se utiliza de realização de cortes verticais em maciço de solo, cuja a a altura varia de 3 a 5 metros.
Resumo	Área causada por problemas pontuais devido a pequenos cortes verticais em maciço de solo e a processos de erosão. localizados devido ao rompimento da tubulação de água servida/esgoto.
Componentes críticos	Existem moradias a poucos centímetros da crista do talude, que com um eventual deslizamento do solo, desmoronará sobre as residencias instaladas a poucos metros da base do talude.

Informações gerais	
Monitoramento	implantação de medidas de controle institucionais, no sentido de limitar as intervenções e construção na área, juntamente com monitoramento constante do talude.
Limiares	

Dados de risco	
Ocupação predominante	Não definido
Identificação dos riscos	

População		
Tipo	Quantidade	Complemento
Família	0	
Residências populares	0	
Residência - Outras	0	

Instalações		
Tipo	Quantidade	Complemento
Saúde	0	
Ensino	0	
Segurança pública	0	
Instalações - outras	0	

Infraestrutura crítica		
Tipo	Quantidade	Complemento
Pontes/Pontilhões	0	
Trechos rodoviários sujeitos à interrupção	0	
Trechos ferroviários sujeitos à interrupção	0	
Aeroportos/Portos/Terminais rodoviários	0	
Abastecimento de água	0	
Geração/Fornecimento de energia	0	
Telecomunicações	0	
Outras	0	

2.2.2 Rota de fuga

2.2.3 Imagens

2.2.4 Planejamento

Item	Tipo	Descrição	Responsável	Instituição	Cargo/Função	Contato principal	Recursos necessários
1	Monitoramento, Alerta e Alarme	Monitoramento	laelton santos costa	COMPDEC	br.com.solleone.s 2id.model.Cargo @7de	27999684882	AGENTE

2.2.5 Descrição das operações

Cenário Descida 3 alto fundão

Monitoramento, Alerta e Alarme

Responsável: laelton santos costa

Descrição: Monitoramento

Procedimento: Monitoramento constante do talude e das residências setorizadas.

2.3 Cenário: Morro da Ataíde

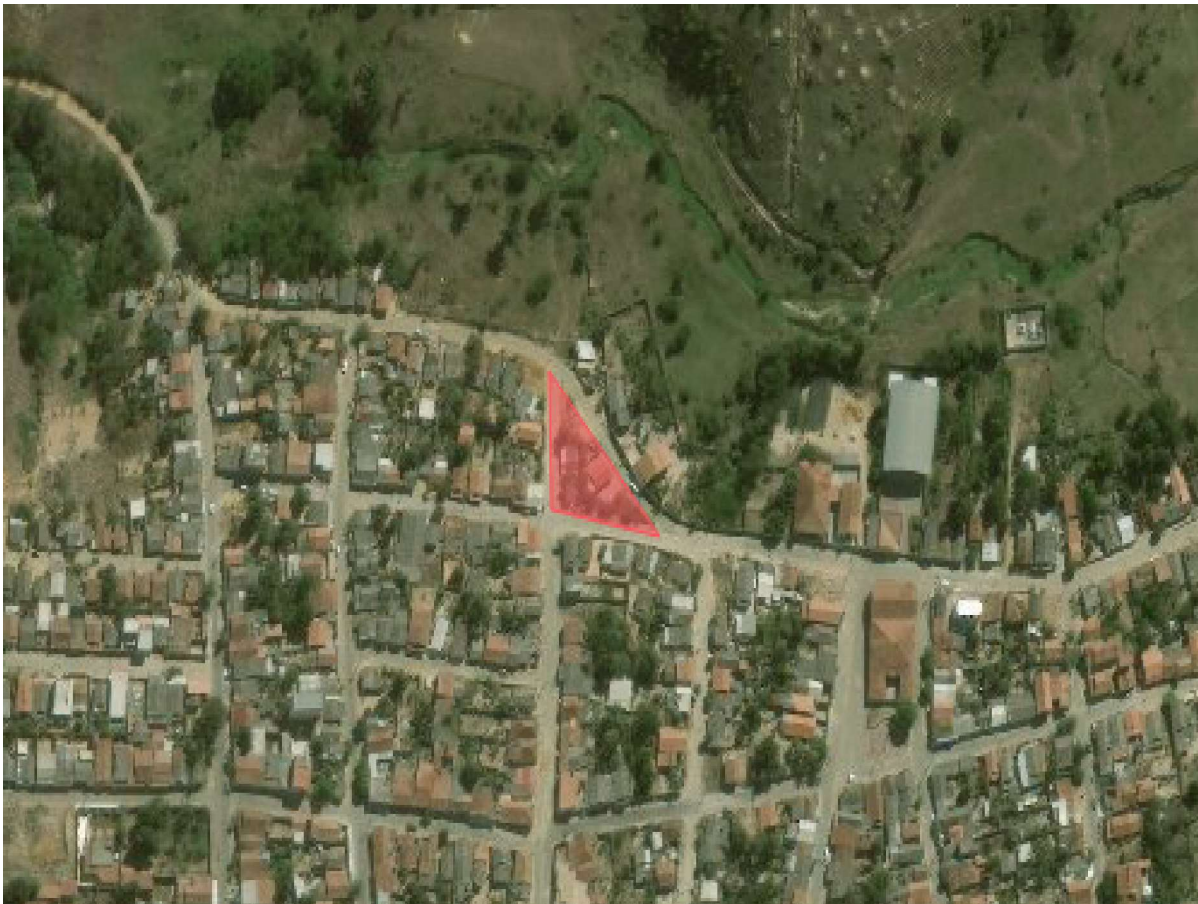

Legenda:

Grau do Risco: ■ **Muito Alto** ■ **Alto** ■ **Médio** ■ **Baixo**

2.3.1 Informações gerais

Informações gerais	
Descrição	Área com três residências em risco, uma perto da base do talude, na rua mimoso do sul e duas próximas do topo, na rua Ataíde Araujo Barreto.
Resumo	No primeiro setor, há uma grande trisca indicando instabilidade na encosta. A presença de moradias próximas à crista do talude induzido devido a escavação de talude com corte subvertical a vertical que desestabilizou a encosta.
Componentes críticos	O talude de corte, de aproximadamente 5 metros e inclinação subvertical oferece risco de soterramento para residência a jusante e risco de desmoronamento para as residências montante.

Informações gerais	
Monitoramento	Estamos em um canal de formação de líderes comunitários para apoio a defesa civil, juntamente com monitoramento constante do talude e das residências setorializadas.
Limites	

Dados de risco	
Ocupação predominante	Não definido
Identificação dos riscos	

População		
Tipo	Quantidade	Complemento
Família	0	
Residências populares	0	
Residência - Outras	0	

Instalações		
Tipo	Quantidade	Complemento
Saúde	0	
Ensino	0	
Segurança pública	0	
Instalações - outras	0	

Infraestrutura crítica		
Tipo	Quantidade	Complemento
Pontes/Pontilhões	0	
Trechos rodoviários sujeitos à interrupção	0	
Trechos ferroviários sujeitos à interrupção	0	
Aeroportos/Portos/Terminals rodoviários	0	
Abastecimento de água	0	
Geração/Fornecimento de energia	0	
Telecomunicações	0	
Outras	0	

2.3.2 Rota de fuga

2.3.3 Imagens

2.3.4 Planejamento

Item	Tipo	Descrição	Responsável	Instituição	Cargo/Função	Contato principal	Recursos necessários
1	Monitoramento, Alerta e Alarme	Monitoramento	laelton santos costa	COMPDEC	br.com.solleone.s 2id.model.Cargo @7de	27999684882	AGENTE

2.3.5 Descrição das operações

Cenário Morro da Ataíde

Monitoramento, Alerta e Alarme

Responsável: laelton santos costa

Descrição: Monitoramento

Procedimento: Monitoramento constante do talude e das residências setorizadas.

2.4 Cenário: Casas baixas Fundão

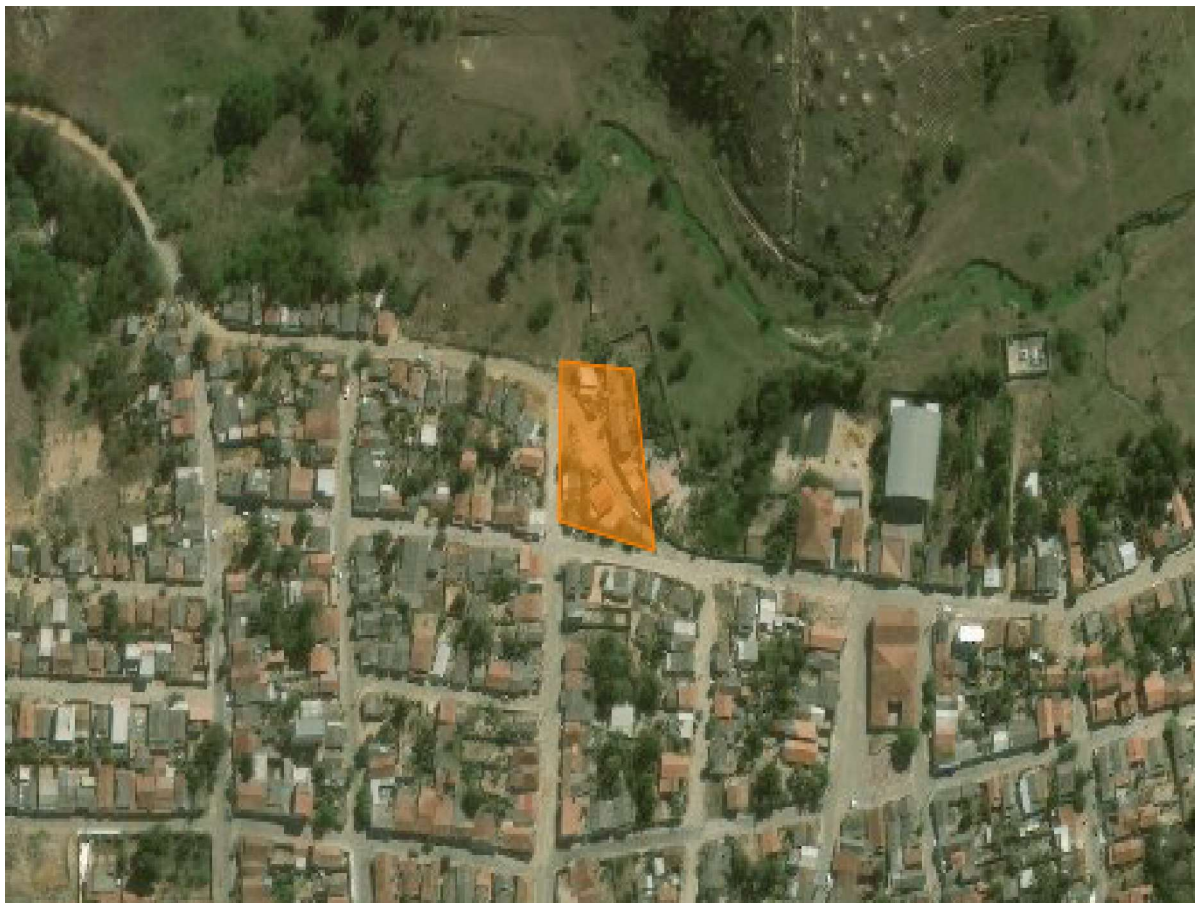

Legenda:

Grau do Risco: ■ **Muito Alto** ■ **Alto** ■ **Médio** ■ **Baixo**

2.4.1 Informações gerais

Informações gerais	
Descrição	Área parcialmente ocupada em encosta com cerca de 08 metros de amplitude e elevada declividade. Das três casas em risco a equipe faz monitoramento diário.
Resumo	casas construídas em local inapropriado, feito corte de talude incorretamente.
Componentes críticos	No local já houve escorregamento e atualmente há uma grande trinca, indicando local instável. As ocupações concentram-se no topo da encosta, a aproximadamente meio metro da crista da ruptura e a poucos centímetros da trinca.
Monitoramento	o sistema de alerta é por viatura, por motivo do local ser em residências específicas.
Limiares	

Dados de risco	
Ocupação predominante	Não definido
Identificação dos riscos	

População		
Tipo	Quantidade	Complemento
Família	0	
Residências populares	0	
Residência - Outras	0	

Instalações		
Tipo	Quantidade	Complemento
Saúde	0	
Ensino	0	
Segurança pública	0	
Instalações - outras	0	

Infraestrutura crítica		
Tipo	Quantidade	Complemento
Pontes/Pontilhões	0	
Trechos rodoviários sujeitos à interrupção	0	
Trechos ferroviários sujeitos à interrupção	0	
Aeroportos/Portos/Terminals rodoviários	0	
Abastecimento de água	0	
Geração/Fornecimento de energia	0	
Telecomunicações	0	
Outras	0	

2.4.2 Rota de fuga

2.4.3 Imagens

2.4.4 Planejamento

Item	Tipo	Descrição	Responsável	Instituição	Cargo/Função	Contato principal	Recursos necessários
1	Avaliação dos Riscos e Danos	Monitoramento	laelton santos costa	COMPDEC	br.com.solleone.s 2id.model.Cargo @7de	27999684882	AGENTE

2.4.5 Descrição das operações

Cenário Casas baixas Fundão

Avaliação dos Riscos e Danos

Responsável: laelton santos costa

Descrição: Monitoramento

Procedimento: monitoramento constante do talude e das residências setorizadas.

3. PLANILHA DE RECURSOS

RECURSO	Descrição	Quantidade total	Quantidade destinada	Responsável	Instituição	Cargo	Contato Principal
Caminhão	Caminhão Basculante Vw 8 150 / (MQI 0774)						
	Caminhão Basculante Vw 13-180 / (MQI 3526)						
	Caminhão Basculante Vw 13-180 / (MQI 3527)	5	0				
	Caminhão Basculante International Dura Star / (OYE 3403)						
	Caminhão Basculante Iveco 240 e 28 / (OYE 0802)						
Outro	Motoniveladora XGMA / (MNM 0005)	1	0				
Trator	Pá						
	Carregadeira Cartepillar / (PCM 0001)	1	0				
	Retro Escavadeira FB						

RECURSO	Descrição	Quantidade total	Quantidade destinada	Responsável	Instituição	Cargo	Contato Principal
Escavadeira	80.3	1	0				
Outro	Rolo Compactador XGMA XS 122 PD / (RCM 0002)	1	0				
Automóvel	Volkswagem Gol / (PPU 7217)	1	0				
Pick-up	Saveiro / (PPA 2490) Saveiro / (PPE 6308)	2	0				
Engenheiro	Engenheiro Logrado a Prefeitura Municipal - Sr: Euival Quaresma Oliveira Filho	1	0				
Agente Defesa Civil	Ritelle Oliveira	1	4				
Automóvel	Dobló Passageiro / (MSR 9079) Renault Clio / (PPB 4894) Chevrolet Ônix / (PPJ 1350) Volkswagem Gol / (PPU 7207)	4	0				

RECURSO	Descrição	Quantidade total	Quantidade destinada	Responsável	Instituição	Cargo	Contato Principal
Equipe Técnica	Disponibiliza as 3 assistentes sociais que compõe a secretaria.	3	0				
Enfermeiro	Disponibiliza enfermeiros para ações de socorro, de acordo a demanda.	5	0				
Ambulância	Fiat Doblô / (MQB 3927) Fiat Doblô / (MSM 7428) Fiat Doblô / (MSR 9077) Fiat Doblô / (MSN 7427) Fiat Doblô / (PPB 4892) Ducato / (MRF 6612)	6	0				
Caminhão-pipa	Caminhão Pipa VW 26-280 PAC2 / (MPI 1583) Caminhão Pipa VW 13-180 / (MSL 6477)	2	0				
	Escavadeira Hidraulica						

RECURSO	Descrição	Quantidade total	Quantidade destinada	Responsável	Instituição	Cargo	Contato Principal
Escavadeira	Volvo EC 140B / (EHM 0001)	1	0				
Ônibus	Ônibus Volare / (ODR 3965) Ônibus Volare / (ODR 3964) Ônibus Volks / (OVF 9601)	3	0				
Automóvel	Viatura L200 triton / (OVL 8199)	1	0				
Barco	Barco	1	0				
Abrigo	Ginásio municipal.	1	0				
Heliponto	Estádio Municipal.	1	0				
Hospital	Hospital filantropico.	1	0				
Equipe Técnica	Escala de Merendeiras escolares para providenciar alimentação em abrigos temporários.	5	0				

4. INSTITUIÇÕES ENVOLVIDAS

Instituição	Representante	Cargo	Contato principal	Contato secundário	Email principal	Email secundário	Endereço
SECRETARIA DE EDUCAÇÃO	representante		(27) 3754-2277	(27) 3754-1532	educacao@montanha.es.gov.br	normalucia@montanha.es.gov.br	Av Presidente Kenedy s/n
COMPDEC	representante		(27) 99968-4882		laelton.sancost@hotmail.com	laelton.sancost@hotmail.com	rua geraldo rodrigues de souza
SECRETARIA DE SAÚDE	representante		(27) 3754-2734	(27) 3754-2325	saude@montanha.es.gov.br	leila@montanha.es.gov.br	AV dos combonianos n° 1364
SECRETARIA DE OBRAS	representante		(27) 3754-1955	(27) 3754-2870	leonardo@montanha.es.gov.br		Avenida antonio paulino n° 674 (em cima do teatro)
SECRETARIA MUNICIPAL DE ASSISTÊNCIA SOCIAL	representante		(27) 3754-2272	(27) 3754-1532	assistencia@montanha.es.gov.br		Rua Anchieta, S/n
SECRETARIA DE AGRICULTURA	representante		(27) 3754-2276		agricultura@montanha.es.gov.br	leonardo@montanha.es.gov.br	Rua Djalma Coutinho s/n

5. LISTA DE CONTATOS

Nome	Instituição	Cargo	Contato principal	Contato secundário	Email principal	Email secundário
José Rogério de Medeiros			2737542266	2797738041	defesacivilmontanha_2013@yahoo.com.br	
Eulival Quaresma Oliveira Filho			2737542266	2799485550	eulival@bol.com.br	
Ailton Aparecido Pereira Barbosa			2737542272	2799919039	tom23@hotmail.com	
Laelton Santos Costa		br.com.solleone.s 2id.model.Cargo@ 130	2737561955	27999684882	laelton.sancost@hotmail.com	
José Neto Alves Borges			2737542179	2799282296	joseneto34@hotmail.com	
IRACY CARVALHO MACHADO BALTAR FERNANDES					prefeituramontanha@hotmail.com	
Coordenador Municipal de Defesa Civil de Montanha - ES					tom23@hotmail.com	
Leonardo Galvão	SECRETARIA DE OBRAS	br.com.solleone.s 2id.model.Cargo@ 7d5	27992396053		leonardo@montanha.es.gov.br	
laelton santos costa	COMPDEC	br.com.solleone.s 2id.model.Cargo@ 7de	27999684882		laelton.sancost@hotmail.com	laelton.sancost@hotmail.com

Nome	Instituição	Cargo	Contato principal	Contato secundário	Email principal	Email secundário
Leila Baltar	SECRETARIA DE SAÚDE	br.com.solleone.s 2id.model.Cargo@ 7a6	27997486501		leila@montanha.e s.gov.br	
Odair Celin	SECRETARIA MUNICIPAL DE ASSISTÊNCIA SOCIAL	br.com.solleone.s 2id.model.Cargo@ 7cd	27999985923		Odair@montanha. gov.es.br	
Leonardo Galvão	SECRETARIA DE AGRICULTURA	br.com.solleone.s 2id.model.Cargo@ 7e6	27992396053		leonardo@montan ha.gov.es.br	
Norma Lucia Silva Costa	SECRETARIA DE EDUCAÇÃO	br.com.solleone.s 2id.model.Cargo@ aca	27998007154		normalucia@mont anha.es.gov.br	

6. ATRIBUIÇÕES ESPECÍFICAS

6.1 SECRETARIA DE EDUCAÇÃO

6.2 COMPDEC

6.2.1 Monitoramento, Alerta e Alarme

Descrição: Monitoramento

Recursos: AGENTE

6.2.2 Monitoramento, Alerta e Alarme

Descrição: Monitoramento

Recursos: AGENTE

6.2.3 Monitoramento, Alerta e Alarme

Descrição: Monitoramento

Recursos: AGENTE

6.2.4 Avaliação dos Riscos e Danos

Descrição: Monitoramento

Recursos: AGENTE

6.3 SECRETARIA DE SAÚDE

6.4 SECRETARIA DE OBRAS

6.5 SECRETARIA MUNICIPAL DE ASSISTÊNCIA SOCIAL

6.6 SECRETARIA DE AGRICULTURA

7. ANEXOS

**INFORMAÇÕES DO DOCUMENTO**

Documento capturado em 15/08/2023 10:34:56 (HORÁRIO DE BRASÍLIA - UTC-3)
por ANDRE DOS SANTOS SAMPAIO (CIDADÃO)
Valor Legal: CÓPIA SIMPLES | Natureza: DOCUMENTO DIGITALIZADO
Conferência: DOCUMENTO CAPTURADO SEM CONFERÊNCIA.

A disponibilidade do documento pode ser conferida pelo link: <https://e-docs.es.gov.br/d/2023-SP0HLQ>