

PLANO DE **CONTINGÊNCIA**



**COORDENADORIA MUNICIPAL DE
PROTEÇÃO E DEFESA CIVIL**

**BOM JESUS DO NORTE
“SOMOS TODOS NÓS!”**

2022/2023

Sumário

Apresentação.....	4
Fases da Defesa Civil.....	5
Componentes do Sistema Municipal de Defesa Civil	6
Telefones úteis	7
Telefones úteis operacionais	7
Introdução.....	9
Estados da Defesa Civil.....	9
Componentes do Sistema de Defesa Civil.....	10
Informações meteorológicas.....	11
Caracterização climática do Município de B. J. do Norte	12
Prognóstico para período de chuvas 2019/2020	13
NUPDEC	14
Definição das competências	15
Sistema Ampliado	21
Recomendações gerais.....	22

APRESENTAÇÃO

O presente Plano de Contingência 2022-2023 aborda as questões fundamentais de pertinência Municipal no que se refere à preparação e as respostas para o período chuvoso 2022 e 2023. É baseado nas recomendações atuais do Sistema Nacional de Defesa Civil e tem como objetivos principais, delinear as ações e atividades necessárias para amenizar as consequências das chuvas, como também, quantificar pessoal e equipamentos que poderão ser convocados, permitindo assim o funcionamento dos serviços essenciais à sociedade.

O Plano de Contingência 2022/2023 dará capacidade de resposta rápida a situações emergenciais locais, pelos órgãos que compõem o Sistema Municipal de Proteção e Defesa Civil, incluindo a adoção de estratégias adequadas de informação e comunicação. As ações e atividades propostas neste Plano de Contingência estão definidas em virtude do período maior de ocorrências de chuvas, e embasadas nos modelos e previsões meteorológicas. Essas atividades poderão ser revistas periodicamente de acordo com a dinâmica da situação.

FASES DA DEFESA CIVIL

O trabalho de Defesa Civil desenvolve-se em quatro fases (definição legal):

PREVENÇÃO:

Ações dirigidas a avaliar e reduzir os riscos, desenvolvida nos períodos de normalidade, constituindo na elaboração de planos, exercícios simulados, organização da comunidade, entre outros, visando o desenvolvimento e aperfeiçoamento do sistema de autodefesa, conforme os riscos de cada localidade;

PREPARAÇÃO:

Medidas e ações destinadas a reduzir ao mínimo a perda de vidas humanas e outros danos;

RESPOSTA:

Ações desenvolvidas durante um evento adverso e para salvar vidas, reduzindo o sofrimento humano e diminuir perdas;

RECONSTRUÇÃO:

Processo onde se repara e restaura os danos objetivando a volta à normalidade.

COMPONENTES DO SISTEMA MUNICIPAL DE DEFESA CIVIL

Órgãos	Telefone
COMPDEC Carlos José Ribeiro Vieira	(28) 3562-1967 (22) 9-9955-3232
CEPDEC/ES Cel. BM Aureo Buzatto	(27) 3194-3652 (27) 3194-3696
SEMAD/ Secretaria de Administração Maurício Coli Bernardes	(22) 9-9972-5409 (28) 3562-1166
SEMAS/Secretaria de Assistência Social Polyana da Silva Coelho	(28) 3562-2552 (31) 9-9691-3976
SEMOBT/Secretaria de Obras Brenda Monteiro da Fonseca Teixeira	(28) 3562-1166 (22) 9-9862-3970
SEMPHAD/Secretaria de Planejamento Carlos José Ribeiro Vieira	(28) 3562-1166 (22) 9-9955-3232
SEMEC/Secretaria de Educação Maria Angélica de Oliveira Baptista	(28) 3562-2195 (22) 9-9900-7210
SEMMA/Secretaria de Meio Ambiente Edmar Campos da Rocha	(28) 3562-1166 (22) 9-9983-6016
SEMAG/Secretaria de Agricultura Carlos Alberto Moraes Thiebaut	(28) 3562-1166 (22) 9-8809-4125
SEMFA/Secretaria de Fazenda Carlos Alberto Moraes Thiebaut	(28) 3562-1166 (22) 9-8809-4125
CHEFE DE GABINETE DO PREFEITO Rafael Guimarães de Oliveira	(28) 3562-1166 (22) 9-9956-1707
SMS/ Secretaria Municipal de Saúde Rogerio Poeys dos Santos Junior	(28) 3562-1199 (22) 9-9771-8775
VICE-PREFEITO Marcos da Silva Bernardes	(22) 9-9817-4762
PREFEITO Antônio Gualhano Azevedo	(28) 3562-1166

TELEFONES ÚTEIS

Órgãos	Telefone
CORPO DE BOMBEIROS (Guaçuí)	(28) 3553-6651 193
POLÍCIA MILITAR Rômulo Augusto Alves Capitão Comandante da 3ª Companhia da Polícia Militar	(28) 3562-1145 (27) 9-9245-0194 190
POLÍCIA CIVIL Sandro de Oliveira Zanon (Delegado)	(28) 3562-1666
P.A. PADRE GALENO Rubens Gonçalves Pereira	(28) 3562-1525
US2 (Posto de Saúde) Cristiane Rangel Coelho Corrêa	(28) 3562-2760

TELEFONES ÚTEIS OPERACIONAIS

Órgãos	Membros	Telefone
COMPDEC	Carlos José Ribeiro Vieira	(22) 9-9955-3232
	Marcela Gomes Leite	(22) 9-9983-7879
	Müller Zanon Degli Esposti	(22) 9-9750-2069
SEMOBT	Brenda Monteiro da FonsecaTeixeira (Secretária)	(28) 3562-1166
		(22) 9-9862-3970
SEMAS	Polyana da Silva Coelho (Secretária)	(28) 3562-2552 (31)9-9691-3976
SEMEC	Maria Angélica de Oliveira Baptista (Secretária)	(22) 99827-5641
SEMAG	Carlos Alberto Moraes Thiebaut (Secretário)	(22) 9-8809-4125

CESAN	Paulo José Fontes	(28) 3562-1110
ESCELSA	---	0800-7210707
P.A. PADRE GALENO	Rubens Gonçalves Pereira	(28) 3562-1525
CONSELHO TUTELAR	Kayc Rosa	(22) 9-9961-1531
IGREJA MATRIZ	Paulo Sérgio Mourão	(28) 3562-1338
CÂMARA DE VEREADORES	Flavio Bernardes Mascarenhas (Presidente)	(28) 3562-1388
US2	Cristiane Rangel Coelho Corrêa	(28)3562-2760
PODER JURÍDICO	MM. Juíza de Direito Drª Maria Izabel Pereira de Azevedo Altoé	(28) 3562-1222
MINISTÉRIO PÚBLICO	Promotora Drª Maria Aparecida Bazani	(28) 3562-1243
PARCERIAS	Imprensa TV Gazeta Sul Imprensa Rádio Bom Jesus AM INCAPER CEMIG COMPDEC BJI-RJ	(28) 9945-2063 (22) 3831-1570 (22) 3562-1450 (31) 3506-4092 (22) 3833-9600

INTRODUÇÃO

O Plano de Contingência para o período chuvoso 2022-2023 do Município de Bom Jesus do Norte, consiste numa importantíssima ferramenta para dotar a COMPDEC de instrumentos que oportunizem o planejamento e a velocidade nas respostas às ações de socorro quando da ocorrência de eventos adversos.

Nele estão contidos todos os setores que, na iminência de um Desastre, irão se agrupar à COMPDEC, cada um nas suas competências e especificidades, para de forma planejada e organizada, promover os meios necessários à minimização de seus efeitos, inclusive disponibilizando seus efetivos de pessoal e equipamentos.

A cultura da prevenção deverá continuar sendo o norte de todas as nossas prioridades, porque demonstrou ser a alternativa mais inteligente, tanto sob a ótica econômica como na social.

ESTADOS DA DEFESA CIVIL

- **OBSERVAÇÃO** (início do período chuvoso)

Acompanhamento dos prognósticos de chuva e clima, preparação do Plano de Contingência e reuniões com os parceiros para a definição das estratégias adotadas e da forma de participação dos mesmos.

- **ATENÇÃO** (chuvas esparsas)

Intensificação das vistorias aos pontos de monitoramento e pequenos serviços de corte de árvore e desobstrução da drenagem, recobrimento preventivo dos taludes de maior risco, equipes em regime de sobreaviso e em plantão permanente na sede da COMPDEC.

- **ALERTA** (solos saturados)

Decretação de Estado de alerta, equipes ampliadas em regime de plantão permanente na sede da COMPDEC, atendimento emergencial às vítimas dos acidentes.

- **ALERTA MÁXIMO** (emergência)

Mudança de Estado informada pela COMPDEC, reforço das equipes e do suporte para a retirada de todas as famílias em situação crítica de risco iminente, atendimento emergencial às vítimas atingidas.

COMPONENTES DO SISTEMA DE DEFESA CIVIL

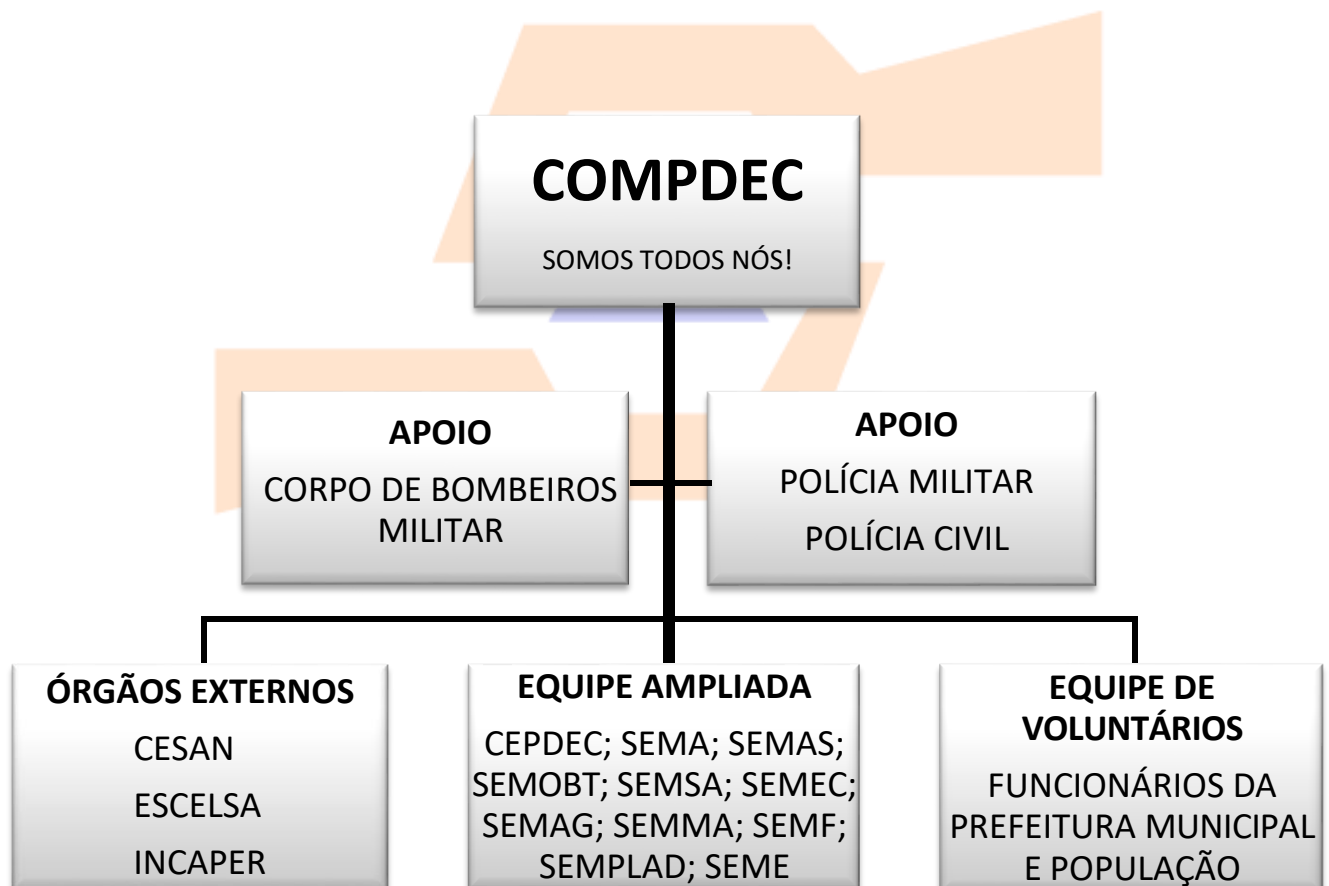

INFORMAÇÕES METEOROLÓGICAS

Em Bom Jesus do Norte, segundo dados técnicos disponíveis, a saturação dos solos oferece risco a partir dos 60 mm de chuva contínua acumulada, quando o nível freático nos sedimentos e solos encontra-se elevado, propiciando os deslizamentos nos solos mais argilosos e favorecendo a erosão severa, nas áreas mais arenosas.

Chuva acumulada: 60 mm

Ocorrência de deslizamento diretamente correlacionado às chuvas: intensidade crítica de chuva (gatilho) = 100 mm em 24 horas.

Intensidade Pluviométrica (Acumulada em 24 horas)	
Leve e fraca	00,1 mm – 09,0 mm
Fraca e moderada	09,1 mm – 17,0 mm
Moderada	17,1 mm – 26,0 mm
Moderada e forte	26,1 mm – 32,0 mm
Forte	32,0 mm

O histórico de chuvas para Bom Jesus do Norte, refletido na média histórica para os últimos 30 anos, mostra forte concentração entre os meses de novembro a janeiro. Nesse período concentram-se as maiores intensidades de chuvas e conseqüentemente, o maior número de ocorrências de desastres.

Usualmente, são atingidos os 60 mm de chuvas contínuas no decorrer do período, embora anomalias de chuvas com alta pluviosidade em fevereiro, março e abril, possam estender o período de alerta, como aconteceu no final de 2008 e início de 2009 como também em dezembro de 2010 , março de 2011, dezembro de 2013 e, excepcionalmente, a tempestade de granizo que ocorreu em junho de 2016, que acarretou imensos danos e prejuízos à Zona Rural do município.

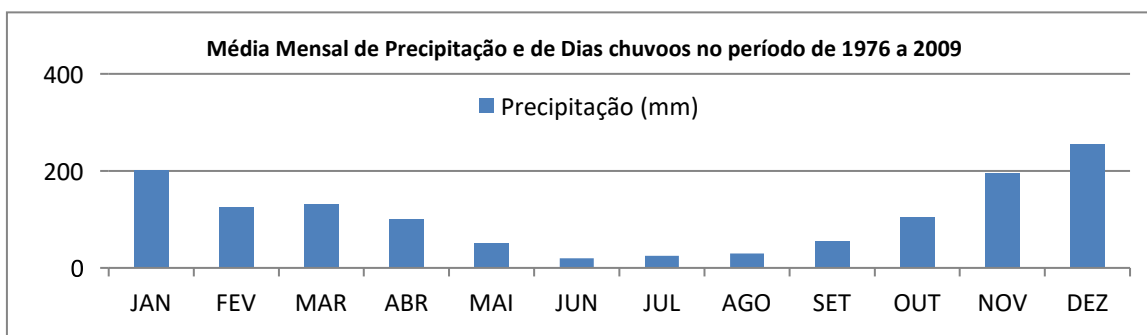



CARACTERIZAÇÃO CLIMÁTICA DO MUNICÍPIO DE BOM JESUS DO NORTE

Zonas naturais do município de Bom Jesus do Norte



Algumas características das zonas naturais¹ do Município de Bom Jesus do Norte

Zonas naturais			Área %
Zona 3		Terras de temperaturas amenas, acidentadas e chuvosa/seca	17,4
Zona 5		Terras quentes acidentadas e transição chuvosa/seca	82,6

¹Fonte: Mapa de Unidades Naturais (EMCAPA/NEPUT, 1999).

Zonas	Temperatura		Relevo	Meses ² secos	Água											
	Média Mín. mês mais frio (°C)	Média Max. mês mais quente (°C)	Declividade		Meses Chuvosos/secos e secos ³											
					J	F	M	A	M	J	J	A	S	O	N	D
Zona 3→ Terras quentes, acidentadas e chuvosas	9,4 – 11,8	27,8 – 30,7	> 8%	4,5	U	U	U	U	P	S	S	S	S	U	U	U
Zona 5→ Terras quentes acidentadas e transição chuvosa/seca	11,8 – 18,0	30,7 – 34,0	>8%	4,5	U	U	U	U	P	S	S	S	S	U	U	U

PROGNÓSTICO PARA PERÍODO DE CHUVAS 2019/2020

As chuvas ficaram abaixo da média histórica no período de abril e setembro de 2020, principalmente no sul do Espírito Santo, onde se observaram anomalias negativas de aproximadamente 50 mm, que resultou em indicadores de secas. Nas demais áreas, a chuva observada no mês de junho esteve próxima à normalidade climatológica. De modo geral, as temperaturas máximas variam entre 18°C e 30°C. Nas áreas serranas de São Paulo e Minas Gerais, as temperaturas mínimas foram inferiores a 10°C, e nas demais áreas, variam entre 12°C e 18°C. A atuação das frentes frias favoreceu o declínio das temperaturas, o que resultou em valores que ficaram entre normal a abaixo da média histórica.

Climatologicamente, o trimestre agosto a outubro é caracterizado pelo final da estação seca e início da transição para o período chuvoso. Neste período, os totais de chuva variam entre 200 mm e 500 mm. A média climatológica para a temperatura máxima varia de 18°C a 32°C, aumentando gradativamente no mês de outubro durante o período da primavera. A média das temperaturas mínimas, para o mesmo período, varia de 10°C a 20°C, sendo os mais baixos valores observados nas regiões serranas.

² Cada dois meses parcialmente secos são contados como um mês seco.

³ U – Chuvoso; S – Seco, P – Parcialmente seco.

Fonte: SIAG – Sistema de Informações agrometeorológicas - INCAPER

Previsão

- Chuvas – dentro da média histórica (confiabilidade baixa)
- Temperaturas – dentro da normal climatológica, com grande variabilidade temporal.

Segundo entendimento dos estudiosos na área meteorológica de nossa região, o período de chuvas 2022/2023 terá precipitações pluviométricas em torno da média, o que não se verificou no fim de 2019 e início de 2020, pois neste período houve grande precipitação pluviométrica além do esperado, o que ocasionou grande inundação na nossa região.

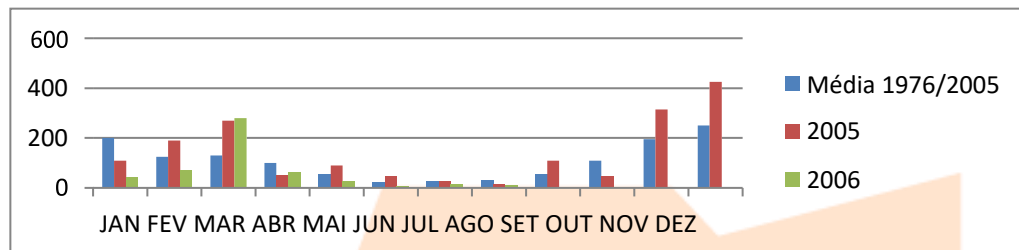

NUPDEC

O município tem um Núcleo de Proteção e Defesa Civil, suas reuniões são realizadas em sua sede.

O Núcleo tem os seguintes representantes:

- Carlos José Ribeiro Vieira - Coordenador da Defesa Civil Municipal;
- Müller Zanon Degli Esposti – Agente de Defesa Civil;
- Marcela Gomes Leite Pereira – Agente de Defesa Civil;
- Adilson Padilha Pains – Administrador do Lar dos Idosos Padre Gabriel;
- Polyana da Silva Coelho - Secretária Municipal de Assistência Social;

- Brenda Monteiro da Fonseca Teixeira – Secretária Municipal de Obras;
- Rosane Bernardes Baptista Gomes – Representante da Igreja Católica;
- Pastor Expedito Martins – Representante das Igrejas Evangélicas;
- Rômulo Augusto Alves – Comandante da Polícia Militar;
- Raquel da Silva Andrade – Presidente da Associação de Moradores do Bairro Silvana.

DEFINIÇÃO DAS COMPETÊNCIAS

Compete a COMPDEC (Coordenadoria Municipal de Proteção e Defesa Civil):

- Montar o Estado de Alerta – ALERTA 2022/2023;
- Reunir todas as informações sobre a situação do município;
- Encaminhar o Estado de Alerta para decretação pelo Prefeito;
- Manter o Prefeito permanentemente informado das ocorrências e previsões;
- Prover suporte para o funcionamento do sistema;
- Articular as Secretarias Municipais para responder às emergências;
- Fornecer declarações oficiais à Imprensa;
- Determinar os procedimentos das equipes técnicas ampliadas nas emergências;
- Fornecer dados sobre ocorrências de Avaliação de Danos (FIDE), para decretação de Situação de Emergência ou Estado de Calamidade Pública;
- Coordenação das escalas de plantões;

- Supervisionar as ações desenvolvidas;
- Articular com os órgãos internos e externos do Plano para seus devidos encaminhamento;
- Divulgar entre as equipes, os telefones e endereços previamente relacionados;
- Supervisionar as ações desenvolvidas;
- Articular com os órgãos de assistência social, internos e externos;
- Manter informações sobre ocorrências e encaminhamentos ocorridos nos plantões;
- Dar suporte técnico as áreas atingidas, controle e gerenciamento da distribuição e colocação de lonas plásticas;
- Elaboração de laudos técnicos;
- Intensificar o monitoramento das famílias sob risco alto, a serem retiradas em caso de chuva;
- Intensificar o monitoramento nas áreas de risco indicadas para estabilização, cujas obras ainda não foram executadas ou se encontram em execução;
- Racionalizar a distribuição de veículos, articulando-se com a infraestrutura;
- Integrar os colaboradores externos à COMPDEC, nas ações emergenciais;
- Controlar a distribuição de lonas nas áreas e pedir reposição de estoque com antecedência.

Compete a SEMF (Secretaria Municipal de Fazenda):

- Providenciar a alimentação dos funcionários, transporte, equipamentos e materiais necessários à operação do Plano;
- Providenciar Suplementos para alimentação dos Desabrigados e Desalojados.

Compete a SEMPLAD (Secretaria Municipal de Planejamento):

- Planejar e viabilizar o controle das ocorrências, após aval da Direção Geral.

Compete a SEMOBT (Secretaria Municipal de Obras, Transporte e serviços Públicos):

- Avaliar na sua área de atuação, o risco das encostas e as condições de segurança de canaletas e escadarias;
- Reavaliar as obras prioritárias relacionadas pela COMPDEC, para execução de serviços emergenciais, nos locais de risco eminentes;
- Reavaliar as condições de riscos oferecidas por obras inacabadas e /ou com problemas construtivos;
- Realizar vistorias nas obras em andamento durante os eventos chuvosos;
- Intensificar as ações preventivas de estabilização de encosta, drenagem e escadarias;
- Disponibilizar equipamentos, materiais e pessoal para reforçar o atendimento às emergências;
- Informar a COMPDEC sobre situações de risco iminente;
- Disponibilizar durante o alerta 2022/2023, pessoal técnico e de apoio para vistorias emergenciais corretivas;
- Intensificar as ações preventivas de desobstrução de drenagem;
- Realizar poda ou erradicação de árvores em situação de risco, segundo as prioridades apresentadas pela COMPDEC;
- Apoiar as ações da COMPDEC, no que se refere ao controle de manutenção e suspensão de fornecimento de água junto a “CESAN”, em caso de vazamento ou rupturas iminentes na rede de abastecimento, que possam causar ou acentuar acidentes com deslizamento e erosão nas encostas;
- Disponibilizar veículos e pessoal de apoio para remoção de famílias sob risco;

- Realizar, em tempo hábil, demolições de edificações sob alto risco, indicadas pela COMPDEC;
- Realizar através do departamento de fiscalização de obras atuações em situações irregulares que aumentem ou criem risco;
- Remover entulhos, lixo ou massas escorregadas, para permitir livre acesso nas vias públicas;
- Disponibilizar equipes, equipamentos e materiais para reforçar as emergências.

Compete a SEMSA (Secretaria Municipal de Saúde):

- Produzir e divulgar informações sobre o risco à saúde durante chuvas intensas;
- Propiciar e agilizar assistência médica (Pronto Atendimento) às vítimas de acidentes decorrentes das chuvas;
- Disponibilizar vacinação para atender aos participantes da Defesa Civil;
- Disponibilizar carros nos períodos de chuvas concentradas;
- Disponibilizar agentes comunitários de saúde para colaborar em suas áreas de atuação, nas ações de sensibilização e retirada de famílias em situação de risco;
- Disponibilizar atendimento nas emergências (dia e noite) durante os períodos de chuvas concentradas informadas pela COMPDEC.

Compete a SEMAS (Secretaria Municipal de Assistência Social)

- Fazer notificação de famílias sob risco para saírem de suas moradias em caso de chuvas fortes;
- Fazer levantamento de famílias que poderão oferecer abrigo temporário a desabrigados;
- Promover articulação junto à população com vistas à participação voluntária nas ações cotidianas para a redução de riscos;
- Realizar sensibilização das famílias para a retirada imediata até a chegada da COMPDEC;

- Abordar, sensibilizar e negociar para que as famílias deixem os locais considerados de riscos;
 - Realizar estudos indicativos para inclusão de programas/projetos sociais e concessão de benefícios e serviços;
 - Acompanhar posteriormente o abrigo às famílias até a sua reinserção social;
 - Realizar o atendimento em conjunto com a COMPDEC às famílias atingidas por desastres que estiverem em vulnerabilidade;
 - Atuar na sensibilização das lideranças comunitárias para tratar das necessidades das famílias em situação de risco ou vitimadas;
 - Encaminhar e/ou apoiar a articulação com os diversos parceiros, para inserção de famílias em risco ou vitimadas nos diversos Programas de Assistência do Governo Municipal (Bolsa escola, etc.)
 - Realizar entrega de cestas básicas às famílias que estejam sendo abrigadas por parentes e/ou amigos;
 - Providenciar técnicos para cadastramento e recepção nos abrigos;
 - Designar técnicos para atuarem no apoio ao trabalho de remoção das famílias.
- *** servirão como abrigos em caso de necessidade: Creche Fatinha Boechat, Escola Municipal São Sebastião e Quadra do CRAS.

Compete a SEMEC (Secretaria Municipal de Educação e Cultura)

- Acionar as merendeiras para providenciar a alimentação;
- Disponibilizar colégios para abrigar famílias removidas das áreas de risco.

Compete a SEMAD (Secretaria Municipal de Administração)

- Providenciar material Humano para ajudar no socorro as vítimas e dar Segurança nos abrigos.

Compete a SEME (Secretaria Municipal de Esportes)

- Preparar os abrigos (escolas/ginásios) para recepcionar as famílias desabrigadas e desalojadas;
- Disponibilizar o ginásio de esporte do Bairro Vista Alegre para receber famílias desabrigadas.

Compete a SEMAG (Secretaria Municipal de Agricultura)

- Providenciar o controle de ocorrências de eventos na área rural, para fins de fornecer dados coerentes a COMPDEC, quando da montagem do FIDE.

Compete a SEMMA (Secretaria Municipal de Meio Ambiente)

- Providenciar o controle de ocorrências de eventos na área de sua competência, para fins de fornecer dados coerentes a COMPDEC, quando da montagem do Formulário de Informação de Desastres - FIDE

Compete a Escelsa (Espírito Santo Centrais Elétricas S/A)

- Apoiar as ações da COMPDEC, no que se refere ao controle, de manutenção e suspensão de fornecimento de energia elétrica, em casos de áreas vitimadas por acidentes, áreas com avaliação de acidentes iminente e ainda nos casos de poda/ erradicação de árvores de risco, impedida pela rede elétrica.

Compete a PMES (Polícia Militar do Estado do Espírito Santo)

- Apoiar a ação de isolamento e evacuação das áreas de acidentes;
- Disponibilizar veículos e pessoal para apoio às ações emergenciais;
- Disponibilizar a viatura de plantão para em caso de ocorrência iminente de inundação gradual (enchentes), acionar a sirene nas áreas que poderão ser afetadas.

A Rádio Bom Jesus AM e FM local, parceiras constante da COMPDEC solicita-se fazer divulgação dos estados de atenção, Alerta e Crítico, sempre que solicitado pela COMPDEC de Bom Jesus do Norte, bem como divulgar outras notícias de interesse da população atingida.

SISTEMA AMPLIADO

Órgãos	Recursos Operacionais	RH
COMPDEC	02 Caminhonetes 01Barco	04 Funcionários
SEMOBT	01 pá carregadeira,01 retro, 02 caminhonetes, 02 motos.	06 Motoristas 02 Operadores 15 Funcionários
SEMAS	Apoio técnico e operacional para auxílio moradia (possui 05 Veiculos e 01 caminhonete)	03 Motorista 05 Funcionários
SEMEC	Apoio logístico e alimentação 01 fiorino, 01 van, 01 kombi,01 Siena, 01 Mobi , 05 ônibus escolar.	11 Motorista 60 Funcionários
P.A. Padre Galeno	03 Ambulancias	07 Motoristas
SEMAG	02 patrol, 03 caminhões carroceria de madeira, 02 caminhões caçamba,03 caminhão baú, 02 retro, 03 trator, 01 caminhonete, 02 motos	04 Operadores 01 Motociclista
SEMFAZ	Apoio de infra-estrutura	09 Funcionários
SEMSA	Socorro Às Vítimas Acionar e operar o sistema de emergência e Posto de atendimento 08 Veículos e 02 moto.	05 Motorista 140 Funcionários
SEMA	01 caminhonete	02 funcionários

ÁREAS DE RISCO MAPEADAS

Alagamentos / Enchentes / Enchurradas

Bairro Silvana - Todo o Bairro

Bairro São João – Carlos Firmo.

Bairro Centro, - Av. Progresso, Av. Francisco Lacerda de Aguiar, Rua Carlos Xavier, Rua Francisco H. Teixeira de Siqueira, Rua Jader Batista Silveira, Rua Ernesto Saraiva, Rua Manoel J. Bento, Rua Virgílio Diniz, Travessa Maria Pereira da Silveira, Rua Cândido Peralva, Tv. Siqueira, Tv. Aristóteles Almeida, praça Astolpho Lobo, Rua Getúlio Vargas, Rua Carlos Firmo, Rua do Jardim de Infância, Praça Astolfo Lobo, Rua Major Barbosa, Rua Carlos Firmo, Rua Demerval Medina, Rua Germano Thiebauld e Ataulfo Virgílio Lobo.

Bairro São João – Rua Macario F. De Azevedo, Rua Carlos Firmo

Deslizamentos

Bairro Silvana - Todo o Bairro

Bairro Macário - Parte alta e parte baixa (Morro)

Bairro Centro - Rua Demerval Medina (morro)

Bairro São João – Carlos Firmo

Centro – Avenida Cristiano Dias Lopes (morro)

RECOMENDAÇÕES GERAIS

No caso de chuvas intensas, os técnicos envolvidos devem dirigir-se diretamente para suas áreas de atuação, particularmente aquelas que oferecem maior risco, deverão, portanto, estar cientes de suas funções e portar o material necessário ao seu trabalho na área.

Os técnicos devem manter a Defesa Civil permanentemente informada das ocorrências na sua área de atuação, não só para alimentar o sistema de

informações, como também permitir maior agilidade no reforço de equipes, em situações mais críticas.

As fichas de vistoria estarão disponíveis na sede da COMPDEC, devendo ser preenchidas e encaminhadas ao Coordenador Geral, no final de cada dia.

A busca e o fornecimento de informações no âmbito do sistema e para a imprensa deverão ser feitos sempre através do Coordenador, os técnicos não estão autorizados a fornecer laudos verbais ou conclusões sobre acidentes à imprensa ou a pessoas estranhas ao sistema de Defesa Civil, salvo, previamente autorizados pelo Coordenador Geral.

